МУНИЦИПАЛЬНОЕ КАЗЁННОЕ ОБЩЕОБРАЗОВАТЕЛЬНОЕ УЧРЕЖДЕНИЕ
СРЕДНЯЯ ОБЩЕОБРАЗОВАТЕЛЬНАЯ ШКОЛА № 9
ИМЕНИ НИКОЛАЯ КУЗЬМИЧА КАЛАШНИКОВА

РАССМОТРЕНО:	**СОГЛАСОВАНО:**	**«Утверждаю»**
на заседании Педагогического Совета МКОУ СОШ № 9 им.Н.К.Калашникова Протокол от30.08. 2020 г. **№ 1**	**на заседании Управляющего совета МКОУ СОШ № 9 им.Н.К.Калашникова Протокол от**30.08. 2020 г **№ 1**	**Директор МКОУ СОШ № 9 им.Н.К.Калашникова _____О.Н.Хищенко Приказ от** 31.08.2020 г **№ 23**

Внесены изменения - май 2022 год

ПРОГРАММА ВОСПИТАНИЯ

на 2020 / 2025 гг.

с. Высоцкое

СОДЕРЖАНИЕ

Пояснительная записка		4
Раздел I. Ценностно –целевые основы и планируемые результаты воспитания		
1.1.	Цель и задачи воспитания	8
1.2.	Методологические основы и принципы воспитательной деятельности	9
1.2.1.	Уклад школы	10
1.2.2.	Воспитывающая среда школы	11
1.2.3.	Воспитывающие общности (сообщества) в школе	13
1.3.	Основные направления воспитания обучающихся	15
1.4.	Требования к планируемым результатам воспитания	16
1.4.1.	Целевые ориентиры результатов воспитания на уровне начального общего образования	17
1.4.2.	Целевые ориентиры результатов воспитания на уровне основного общего образования	20
1.4.3.	Целевые ориентиры результатов воспитания на уровне среднего общего образования	25
Раздел II. Содержание, виды и формы воспитательной деятельности		
2.1.	Основные школьные дела	31
2.2.	Классное руководство	33
2.3.	Школьный урок	36
2.4.	Внеурочная деятельность	38
2.5.	Внешкольные мероприятия	40
2.6.	Предметно-пространственная среда	41
2.7.	Работа с родителями (законными представителями)	43
2.8.	Самоуправление	44
2.9.	Профилактика и безопасность	46
2.10.	Социальное партнерство	48
2.11.	Профориентация (в основной и средней школе)	49
2.12.	Детское общественное объединение ШДР «ШАНС»	51
Раздел III. Организация воспитательной деятельности.		
3.1.	Общие требования к условиям реализации Программы	52
3.2.	Особенности организации воспитательной деятельности	53
3.3.	Кадровое обеспечение	58
3.4.	Нормативно-методическое обеспечение	59
3.5.	Требования к условиям, обеспечивающим достижение планируемых личностных результатов в работе с особыми категориями детей	59
3.6.	Система поощрения социальной успешности и	61

	проявления активной жизненной позиции обучающихся	
3.7.	Анализ воспитательного процесса и результатов воспитания	65
Приложение . Календарный план воспитательной работы		отдельным документом

ПОЯСНИТЕЛЬНАЯ ЗАПИСКА

Рабочая программа воспитания муниципального казенного общеобразовательного учреждения средней общеобразовательной школы № 9 имени Н.К.Калашникова (далее – Программа, Школа) разработана на основе Федерального закона от 29 декабря 2012 г. № 273-ФЗ «Об образовании в Российской Федерации», приказа Министерства просвещения России, 2020, №172 «О внесении изменений в некоторые федеральные государственные образовательные стандарты общего образования по вопросам воспитания обучающихся», приказа Министерства просвещения РФ от 31 мая 2021г. № 286 “Об утверждении федерального государственного образовательного стандарта начального общего образования”, приказа Министерства просвещения РФ от 31 мая 2021 г. № 287 “Об утверждении федерального государственного образовательного стандарта основного общего образования”,с учетом Стратегии развития воспитания в Российской Федерации на период до 2025 года и Плана мероприятий по ее реализации в 2021–2025 годах, федеральных государственных образовательных стандартов начального общего, основного общего и среднего общего образования (далее – ФГОС), в соответствии с методическими рекомендациями к «Примерной программе воспитания», утвержденной 02.06.2020 года на заседании Федерального учебно-методического объединения по общему образованию, с Федеральными государственными образовательными стандартами (далее - ФГОС) общего образования, «Примерной рабочей программы воспитания для общеобразовательных организаций» ФГБНУ «Институт изучения детства, семьи и воспитания Российской академии образования», 2022 г.

Рабочая программа воспитания является обязательной частью Основной образовательной программы МКОУ СОШ № 9 им.Н.К.Калашникова и направлена на решение проблем гармоничного вхождения обучающихся в социальный мир и налаживания ответственных взаимоотношений с окружающими их людьми. Это методический документ,

определяющий комплекс основных характеристик воспитательной работы, осуществляемой в школе, который разработан с учетом государственной политики в области образования и воспитания.

Программа предназначена для планирования и организации системной воспитательной деятельности с целью достижения обучающимися личностных результатов образования, определенных ФГОС; разработана и утверждена с участием Управляющего Совета школы, Совета родителей, Совета обучающихся и реализуется в единстве урочной и внеурочной деятельности, осуществляемой совместно с семьей и другими участниками образовательных отношений, социальными институтами воспитания; предусматривает приобщение обучающихся к российским традиционным духовным ценностям, включая культурные ценности своей этнической группы, правилам и нормам поведения в российском обществе.

Ценности **Родины и природы** лежат в основе патриотического направления воспитания.

Ценности **человека, дружбы**, **семьи,** сотрудничества лежат в основе духовно-нравственного и социального направлений воспитания.

Ценность **знания** лежит в основе познавательного направления воспитания.

Ценность **здоровья** лежит в основе направления физического воспитания.

Ценность **труда** лежит в основе трудового направления воспитания.

Ценности **культуры и красоты** лежат в основе эстетического направления воспитания.

Рабочая программа воспитания МКОУ СОШ №6 им. Г.В. Батищева включает 3 основных раздела.

I раздел **«Ценностно-целевые основы и планируемые результаты воспитания»** называет важные для школы принципы и традиции воспитания. В данном разделе определены цель и задачи воспитания,

отмечены целевые ориентиры результатов воспитания на разных уровнях общего образования, указаны основные направления воспитательной деятельности.

II раздел **«Содержание, виды и формы воспитательной деятельности»** определяет, каким образом будет осуществляться достижение поставленных цели и задач воспитания. Данный раздел состоит из нескольких инвариантных и вариативных модулей, каждый из которых ориентирован на поставленные школой задачи воспитания и соответствует направлениям воспитательной работы. Инвариантными модулями являются: «Основные школьные дела», «Классное руководство», «Школьный урок», «Внеурочная деятельность», «Внешкольные мероприятия», «Предметно-пространственная среда», «Работа с родителями (законными представителями)», «Самоуправление», «Социальное партнерство», «Профилактика и безопасность», «Профориентация» вариативными – «Детское общественное объединение Школьная республика «ШАНС»

В III разделе **«Организация воспитательной деятельности»** обозначена специфика образовательного учреждения, перечислены основные характеристики уклада МКОУ СОШ № 9 им.Н.К.Калашникова определены требования к реализации Программы (кадровое обеспечение, научно-методическое обеспечение, условия, обеспечивающие достижение планируемых личностных результатов обучающихся), названы основные критерии анализа и самоанализа деятельности школы в области воспитания.

Приложением к Программе является календарный план воспитательной работы на учебный год.

РАЗДЕЛ I. ЦЕННОСТНО-ЦЕЛЕВЫЕ ОСНОВЫ И ПЛАНИРУЕМЫЕ РЕЗУЛЬТАТЫ ВОСПИТАНИЯ

Участниками образовательных отношений в части воспитании являются педагогические и другие работники МКОУ СОШ № 9 им.Н.К.Калашникова, обучающиеся, их родители (законные представители), представители иных организаций в соответствии с законодательством Российской Федерации, локальными актами школы. Родители (законные представители) несовершеннолетних обучающихся имеют преимущественное право на воспитание своих детей перед всеми другими лицами.

Нормативные ценностно-целевые основы воспитания обучающихся в школе определяются содержанием российских гражданских (базовых, общенациональных) норм и ценностей, основные из которых закреплены в Конституции Российской Федерации. С учетом мировоззренческого, этнического, религиозного многообразия российского общества ценностно-целевые основы воспитания обучающихся включают духовно-нравственные ценности культуры народов России, традиционных религий народов России в качестве вариативного компонента содержания воспитания, реализуемого на добровольной основе, в соответствии с мировоззренческими и культурными особенностями и потребностями родителей (законных представителей) несовершеннолетних обучающихся.

Воспитательная деятельность в школе реализуется в соответствии с приоритетами государственной политики в сфере воспитания, зафиксированными в Стратегии развития воспитания в Российской Федерации на период до 2025 года. Приоритетной задачей Российской Федерации в сфере воспитания детей является развитие высоконравственной личности, разделяющей российские традиционные духовные ценности, обладающей актуальными знаниями и умениями, способной реализовать свой потенциал в условиях современного общества, готовой к мирному созиданию и защите Родины.

1.1. Цель и задачи воспитания

Современный российский общенациональный воспитательный идеал – высоконравственный, творческий, компетентный гражданин России, принимающий судьбу Отечества как свою личную, осознающий ответственность за настоящее и будущее страны, укорененный в духовных и культурных традициях многонационального народа Российской Федерации.

В соответствии с этим идеалом и нормативными правовыми актами Российской Федерации в сфере образования **цель воспитания** обучающихся в МКОУ СОШ № 9 им.Н.К.Калашникова: создание условий для личностного развития, самоопределения и социализации обучающихся на основе социокультурных, духовно-нравственных ценностей и принятых в российском обществе правил и норм поведения в интересах человека, семьи, общества и государства, формирование у обучающихся чувства патриотизма, гражданственности, уважения к памяти защитников Отечества и подвигам Героев Отечества, закону и правопорядку, человеку труда и старшему поколению, взаимного уважения, бережного отношения к культурному наследию и традициям многонационального народа Российской Федерации, природе и окружающей среде.

Задачами воспитания обучающихся в школе являются:

– усвоение ими знаний, норм, духовно-нравственных ценностей, традиций, которые выработало российское общество (социально значимых знаний);

– формирование и развитие позитивных личностных отношений к этим нормам, ценностям, традициям (их освоение, принятие);

– приобретение соответствующего этим нормам, ценностям, традициям социокультурного опыта поведения, общения, межличностных и социальных отношений, применения полученных знаний и сформированных отношений на практике (опыта нравственных поступков, социально значимых дел).

1.2. Методологические основы и принципы воспитательной деятельности

Методологической основой Примерной программы являются антропологический, культурно-исторический и системно-деятельностный подходы. Воспитательная деятельность в школе основывается на следующих принципах:

– **принцип гуманистической направленности.** Каждый обучающийся имеет право на признание его как человеческой личности, уважение его достоинства, защиту его человеческих прав, свободное развитие;

– **принцип ценностного единства и совместности**. Единство ценностей и смыслов воспитания, разделяемых всеми участниками образовательных отношений, содействие, сотворчество и сопереживание, взаимопонимание и взаимное уважение;

– **принцип культуросообразности.** Воспитание основывается на культуре и традициях России, включая культурные особенности региона;

– **принцип следования нравственному примеру**. Пример, как метод воспитания, позволяет расширить нравственный опыт обучающегося, побудить его к открытому внутреннему диалогу, пробудить в нем нравственную рефлексию, обеспечить возможность выбора при построении собственной системы ценностных отношений, продемонстрировать ребенку реальную возможность следования идеалу в жизни;

– **принцип безопасной жизнедеятельности**. Защищенность важных интересов личности от внутренних и внешних угроз, воспитание через призму безопасности и безопасного поведения;

– **принцип совместной деятельности ребенка и взрослого**. Значимость совместной деятельности взрослого и обучающегося на основе приобщения к культурным ценностям и их освоения;

– **принцип инклюзивности**. Организация образовательного процесса, при котором все обучающиеся, независимо от их физических, психических,

интеллектуальных, культурно-этнических, языковых и иных особенностей, включены в общую систему образования.

Данные принципы реализуются в укладе школы, включающем воспитывающие среды, общности, культурные практики, совместную деятельность и события.

1.2.1. Уклад школы

МКОУ СОШ № 9 им. Н.К.Калашникова - это открытая социально-педагогическая система, которая успешно действует при взаимодействии всех участников образовательного процесса как равноправных партнеров, которые стремятся к межличностному общению, широкому социальному сотрудничеству, создавая определенный уклад школьной жизни, способствующий формированию личности школьника – с набором компетентностей, определенных новыми образовательными стандартами. Ядром школьной жизни является система ценностей, обеспечивающая объединение всех направлений деятельности школы, всех образовательных процессов вокруг решения главной задачи – образование человека, переход от непосредственного воздействия на человека к формированию среды, в которой обучающиеся и педагоги реализуются как личности. С учетом системно-деятельностного подхода модель уклада нашей школьной жизни претерпевает изменения, с одной стороны, обеспечивает открытость образовательного учреждения для взаимодействия с социумом, с другой стороны обеспечивает её достаточное отличие, особенность, устойчивость в преобразованиях, в развитии.

Базовыми принципами формирования уклада школьной жизни являются:

- личностная ориентация образования (обеспечивает формирование и развитие личностных особенностей субъектов образования);

- субъектность (обеспечивает возможность организации педагогического взаимодействия в формате «Человек созидает Человека»);
- совместная деятельность (сотрудничество и сотворчество обучающихся, педагогов и родителей);
- целостность образовательного процесса (взаимосвязь локальных проявлений педагогического целеполагания);
- вариативность (сочетание инвариантных требований к содержанию образования с индивидуальным подходом к каждому школьнику);
- открытость содержания образования (обеспечение гармоничного взаимодополнения воспитательных усилий различных социальных институтов общества).

Уклад жизни МКОУ СОШ № 9 им. Н.К.Калашникова – это форма организации образовательной деятельности, которая обеспечивает соответствие результатов, содержания, технологий и условий образовательного процесса потребностям всех его субъектов в самореализации, в интеллектуальном, социальном, эмоциональном, духовно-нравственном развитии путем интеграции образовательных сред, на основе коллегиально формируемых и сознательно принимаемых всеми участниками образовательного процесса духовно-нравственных, гражданских ценностей и традиций, социально-культурных целей и приоритетов:

- предметно-пространственной;
- социально-культурной;
- информационно- коммуникационной;
- здоровьесберегающей.

1.2.2. Воспитывающая среда школы

Воспитывающая среда МКОУ СОШ № 9 им. Н.К.Калашникова – это особая форма организации образовательного процесса, реализующего цель и задачи воспитания, совокупность окружающих ребенка обстоятельств,

социально ценностных ориентиров, влияющих на его личностное развитие и содействующих его вхождению в современную культуру.

Воспитывающая среда школы является частью социальной среды, это микросреда, организованная педагогами-профессионалами, наиболее приближенная, после семейной, к растущему человеку, вступающему в большой социальный мир. Основными характеристиками воспитывающей среды являются ее насыщенность и структурированность.

Компонентами воспитывающей среды являются: предметно-пространственное, поведенческое, событийное, информационное, культурное окружение.

В МКОУ СОШ № 9 им. Н.К.Калашникова уделяется большое внимание предметно-пространственному окружению школьника – обустройству помещений школы, классных комнат, учебных кабинетов, благоустройству школьного двора, спортплощадок, пришкольного участка, а также внешнему виду участников учебного процесса, что способствует созданию благоприятной воспитывающей среды.

Поведенческая среда МКОУ СОШ № 9 им. Н.К.Калашникова строится на принципах взаимоуважения, доверия, доброжелательности за счет доминирования тех или иных поведенческих форм в процессе совместной деятельности детей и педагогов.

Событийное окружение – это совокупность событий, попадающих в поле восприятия воспитанника, служащих предметом оценки, поводом к раздумью и основанием для жизненных выводов. Важную роль в воспитательной деятельности школы играет следование многолетним традициям.

Основными **традициями воспитания** в МКОУ СОШ № 9 им.Н.К.Калашникова являются:

- ключевые общешкольные дела, через которые осуществляется интеграция воспитательных усилий педагогов;

- коллективная разработка, коллективное планирование, коллективное проведение и коллективный анализ результатов каждого ключевого дела и большинства используемых для воспитания других совместных дел педагогов и школьников;
- создание таких условий, при которых по мере взросления ребенка увеличивается и его роль в совместных делах (от пассивного наблюдателя до организатора);
- ориентирование педагогов школы на формирование коллективов в рамках школьных классов, кружков, студий, секций и иных детских объединений, на установление в них доброжелательных и товарищеских взаимоотношений;
- явление ключевой фигурой воспитания в школе классного руководителя, реализующего по отношению к детям защитную, личностно развивающую, организационную, посредническую функции.

Информационное окружение школьников в МКОУ СОШ № 9 им.Н.К.Калашникова включает в себя как традиционные источники (полноценно укомплектованную библиотеку и читальный зал при ней), так и новейшие информационные ресурсы: доступ в Интернет во всех кабинетах школы, библиотека цифровых образовательных ресурсов и т.д. Педагоги школы регулярно организуют работу над индивидуальными проектами обучающихся и их защиту, на базе школы проводятся мероприятия муниципального и регионального уровня.

Таким образом, важнейшим направлением существования и развития организованной воспитывающей среды является субъектное становление и субъектная самореализация личности в ней, интенсивное взаимодействие среды и личности**.**

1.2.3. Воспитывающие общности (сообщества) в школе

Основные **воспитывающие общности** в школе:

- детские (сверстников и разновозрастные). Общество сверстников – необходимое условие полноценного развития обучающегося, где он апробирует, осваивает, приобретает способы поведения, обучается вместе учиться, играть, трудиться, достигать поставленной цели, строить отношения. Основная цель – создавать в детских взаимоотношениях дух доброжелательности, развивать стремление и умение помогать друг другу, оказывать сопротивление плохим поступкам, поведению, общими усилиями достигать цели. Детские общности также реализуют воспитательный потенциал инклюзивного образования, поддержки обучающихся с ОВЗ. Самоуправление в МКОУ СОШ № 9 им.Н.К.Калашникова представлено Школьной республикой во главе с президентом и кабинетом министров, со своей символикой (флаг, гимн) и традициями. Каждый класс - это город, который имеет герб, паспорт и название, мэра и мэрию. Один раз в год проходят выборы президента школьной республики.

- детско-взрослые. Обучающиеся сначала приобщаются к правилам, нормам, способам деятельности взрослых и затем усваивают их. Они образуются системой связей и отношений участников, обладают спецификой в зависимости от решаемых воспитательных задач. Основная цель – содействие, сотворчество и сопереживание, взаимопонимание и взаимное уважение, наличие общих ценностей и смыслов у всех участников. Наиболее действенной формой взаимоотношений в данном направлении является создание школьных клубов, творческих объединений, нередко включающих не только педагогов и обучающихся, но и других участников образовательных отношений.

- профессионально-родительские. Общность работников школы и всех взрослых членов семей обучающихся. Основная задача общности – объединение усилий по воспитанию обучающегося в семье и школе, решение противоречий и проблем, разносторонняя поддержка обучающихся для их оптимального и полноценного личностного развития, воспитания.

- профессиональные. Единство целей и задач воспитания,

реализуемое всеми сотрудниками школы, которые должны разделять те ценности, которые заложены в основу Программы.

<u>Требования к профессиональному сообществу школы</u>:

- соблюдение норм профессиональной педагогической этики;
- уважение и учет норм и правил уклада школы, их поддержка в профессиональной педагогической деятельности, общении;
- уважение ко всем обучающимся, их родителям (законным представителям), коллегам;
- соответствие внешнего вида и поведения профессиональному статусу, достоинству педагога, учителя в российской отечественной педагогической культуре, традиции;
- знание возрастных и индивидуальных особенностей обучающихся, общение с ними с учетом состояния их здоровья, психологического состояния при соблюдении законных интересов прав как обучающихся, так и педагогов;
- инициатива в проявлениях доброжелательности, открытости, готовности к сотрудничеству и помощи в отношениях с обучающимися и их родителями (законными представителями), коллегами;
- внимание к каждому обучающемуся, умение общаться и работать с обучающимися с учетом индивидуальных особенностей каждого;
- быть примером для обучающихся в формировании ценностных ориентиров, соблюдении нравственных норм общения и поведения;
- побуждать обучающихся к общению, поощрять их стремления к взаимодействию, дружбу, взаимопомощь, заботу об окружающих, чуткость, внимание к людям, чувство ответственности.

1.3. Основные направления воспитания обучающихся

<u>Основные направления воспитания</u> обучающихся в МКОУ СОШ № 9 им.Н.К.Калашникова:

- **гражданское воспитание**, формирование российской гражданской идентичности, принадлежности к общности граждан Российской Федерации, к народу России как источнику власти в российском государстве и субъекту тысячелетней Российской государственности, знание и уважение прав, свобод и обязанностей гражданина Российской Федерации;
- **патриотическое воспитание**, воспитание любви к своему народу и уважения к другим народам России, формирование общероссийской культурной идентичности;
- **духовно-нравственное развитие и воспитание** обучающихся на основе духовно-нравственной культуры народов России, традиционных религий народов России, формирование традиционных российских семейных ценностей;
- **эстетическое воспитание**: формирование эстетической культуры на основе российских традиционных духовных ценностей, приобщение к лучшим образцам отечественного и мирового искусства;
- **экологическое воспитание:** формирование экологической культуры, ответственного, бережного отношения к природе, окружающей среде на основе российских традиционных духовных ценностей;
- **воспитание культуры здорового образа жизни и безопасности**;
- **трудовое воспитание**: воспитание уважения к труду, трудящимся, результатам труда (своего и других людей), ориентации на трудовую деятельность, получение профессии, личностное самовыражение в продуктивном, нравственно достойном труде в российском обществе, на достижение выдающихся результатов в труде, профессиональной деятельности;
- **физическое воспитание**: развитие физических способностей с учетом возможностей и состояния здоровья, формирование культуры здорового образа жизни, личной и общественной безопасности;

- **познавательное направление воспитания**: стремление к познанию себя и других людей, природы и общества, к знаниям, образованию.

1.4. Требования к планируемым результатам воспитания

Планируемые результаты воспитания носят отсроченный характер, но деятельность педагогического коллектива нацелена на перспективу развития и становления личности обучающегося. Поэтому результаты достижения цели, решения задач воспитания даны в форме целевых ориентиров, представленных в виде обобщенных портретов выпускника на уровнях начального общего, основного общего, среднего общего образования.

1.4.1. Целевые ориентиры результатов воспитания на уровне начального общего образования

Направления	**Характеристики**
Гражданское Патриотическое	Знающий и любящий свою малую родину, свой край. Имеющий представление о своей стране, Родине – России, ее территории, расположении. Сознающий принадлежность к своему народу, этнокультурную идентичность, проявляющий уважение к своему и другим народам. Сознающий свою принадлежность к общности граждан России; Понимающий свою сопричастность прошлому, настоящему и будущему своей малой родины, родного края, своего народа, российского государства. Имеющий первоначальные представления о своих гражданских правах и обязанностях, ответственности в обществе и государстве. Понимающий значение гражданских символов (государственная символика России, своего региона), праздников, мест почитания героев и защитников

	Отечества, проявляющий к ним уважение.
Духовно-нравственное	Понимающий ценность каждой человеческой жизни, признающий индивидуальность и достоинство каждого человека. Умеющий анализировать свои и чужие поступки с позиции их соответствия нравственным нормам, давать нравственную оценку своим поступкам, отвечать за них. Доброжелательный, проявляющий сопереживание, готовность оказывать помощь, выражающий неприятие любых форм поведения, причиняющего физический и моральный вред другим людям. Понимающий необходимость нравственного совершенствования, роли в этом личных усилий человека, проявляющий готовность к сознательному самоограничению. Владеющий первоначальными навыками общения с людьми разных народов, вероисповеданий. Знающий и уважающий традиции и ценности своей семьи, российские традиционные семейные ценности (с учетом этнической, религиозной принадлежности). Владеющий первоначальными представлениями о единстве и многообразии языкового и культурного пространства России, о языке как основе национального самосознания. Испытывающий нравственные эстетические чувства к русскому и родному языкам, литературе. Знающий и соблюдающий основные правила этикета в обществе.
Эстетическое	Проявляющий уважение и интерес к художественной культуре, восприимчивость к разным видам искусства, творчеству своего народа, других народов России. Проявляющий стремление к самовыражению в разных видах художественной деятельности, искусства.

	Способный воспринимать и чувствовать прекрасное в быту, природе, искусстве, творчестве людей.
Физическое	Соблюдающий основные правила здорового и безопасного для себя и других людей образа жизни, в том числе в информационной среде. Ориентированный на физическое развитие, занятия спортом. Бережно относящийся к физическому здоровью и душевному состоянию своему и других людей. Владеющий основными навыками личной и общественной гигиены, безопасного поведения в быту, природе, обществе. Сознающий и принимающий свою половую принадлежность, соответствующие ей психофизические и поведенческие особенности с учетом возраста.
Трудовое	Сознающий ценность честного труда в жизни человека, семьи, народа, общества и государства. Проявляющий уважение к труду, людям труда, ответственное потребление и бережное отношение к результатам своего труда и других людей, прошлых поколений. Выражающий желание участвовать в различных видах доступного по возрасту труда, трудовой деятельности. Проявляющий интерес к разным профессиям.
Экологическое	Понимающий зависимость жизни людей от природы, ценность природы, окружающей среды. Проявляющий любовь к природе, бережное отношение, неприятие действий, приносящих вред природе, особенно живым существам. Выражающий готовность осваивать первоначальные навыки охраны природы, окружающей среды и действовать в окружающей среде в соответствии с экологическими нормами.

Познавательное	Выражающий познавательные интересы, активность, инициативность, любознательность и самостоятельность в познании. Обладающий первоначальными представлениями о природных и социальных объектах как компонентах единого мира, многообразии объектов и явлений природы, о связи мира живой и неживой природы, о науке, научном знании, научной картине мира. Проявляющий уважение и интерес к науке, научному знанию в разных областях.

1.4.2. Целевые ориентиры результатов воспитания на уровне основного общего образования

Направления	**Характеристики (показатели)**
Гражданское	Знающий и принимающий свою российскую гражданскую идентичность в поликультурном и многоконфессиональном российском обществе, в современном мировом сообществе. Проявляющий уважение, ценностное отношение к государственным символам России, праздникам, традициям народа России. Понимающий и принимающий свою сопричастность прошлому, настоящему и будущему народам России, тысячелетней истории российской государственности. Проявляющий готовность к выполнению обязанностей гражданина России, реализации своих гражданских прав и свобод. Ориентированный на участие на основе взаимопонимания и взаимопомощи в разнообразной социально значимой деятельности, в том числе гуманитарной (добровольческие акции, помощь нуждающимся и т.п.). Принимающий участие в жизни школы (в том числе самоуправление), местного сообщества, родного края.

	Выражающий неприятие любой дискриминации граждан, проявлений экстремизма, терроризма, коррупции в обществе.
Патриотическое	Сознающий свою этнокультурную идентичность, любящий свой народ, его традиции, культуру. Проявляющий уважение, ценностное отношение к историческому и культурному наследию своего и других народов России, символам, праздникам, памятникам, традициям народов, проживающих в родной стране. Сознающий себя патриотом своего народа и народа России в целом, свою общероссийскую культурную идентичность. Проявляющий интерес к познанию родного языка, истории, культуры своего народа, своего края, других народов России, Российской Федерации. Знающий и уважающий боевые подвиги и трудовые достижения своих земляков, жителей своего края, народа России, героев и защитников Отечества в прошлом и современности. Знающий и уважающий достижения нашей общей Родины – России в науке, искусстве, спорте, технологиях.
Духовно-нравственное	Знающий и уважающий основы духовно-нравственной культуры своего народа, других народов России. Выражающий готовность оценивать свое поведение и поступки, поведение и поступки других людей с позиций традиционных российских духовно-нравственных, социокультурных ценностей и норм с учетом осознания последствий поступков. Ориентированный на традиционные духовные ценности и моральные нормы народов России, российского общества в ситуациях нравственного выбора. Выражающий активное неприятие аморальных, асоциальных поступков, поведения, противоречащих

	традиционным в России ценностям и нормам. Сознающий свою свободу и ответственность личности в условиях индивидуального и общественного пространства. Понимающий ценность межрелигиозного, межнационального согласия людей, граждан, народов в России, умеющий общаться с людьми разных народов, вероисповеданий. Выражающий уважительное отношение к религиозным традициям и ценностям народов России, религиозным чувствам сограждан. Проявляющий уважение к старшим, к российским традиционным семейным ценностям, институту брака как союзу мужчины и женщины для создания семьи, рождения и воспитания детей. Знающий язык, культуру своего народа, своего края, основы культурного наследия народов России и человечества; испытывающий чувство уважения к русскому и родному языку, литературе, культурному наследию многонационального народа России
Эстетическое	Проявляющий восприимчивость к разным видам искусства, понимание его эмоционального воздействия, влияния на душевное состояние и поведение людей. Знающий и уважающий художественное творчество своего и других народов, понимающий его значение в культуре. Сознающий значение художественной культуры как средства коммуникации и самовыражения в современном обществе, значение нравственных норм, ценностей, традиций в искусстве. Выражающий понимание ценности отечественного и мирового художественного наследия, роли народных традиций и народного творчества в искусстве.

	Ориентированный на самовыражение в разных видах искусства, художественном творчестве.
Физическое	Понимающий ценность жизни, здоровья и безопасности человека в обществе, значение личных усилий человека в сохранении здоровья своего и других людей, близких. Выражающий установку на здоровый образ жизни (здоровое питание, соблюдение гигиенических правил, сбалансированный режим занятий и отдыха, регулярная физическая активность). Проявляющий понимание последствий и неприятие вредных привычек (употребление алкоголя, наркотиков, курение) и иных форм вреда для физического и психического здоровья. Знающий и соблюдающий правила безопасности, в том числе безопасного поведения в информационной, интернет-среде. Способный адаптироваться к стрессовым ситуациям, меняющимся социальным, информационным и природным условиям, в том числе осмысливая собственный опыт и выстраивая дальнейшие цели. Умеющий осознавать эмоциональное состояние свое и других, стремящийся управлять собственным эмоциональным состоянием. Обладающий первоначальными навыками рефлексии физического состояния своего и других людей, готовый оказывать первую помощь себе и другим людям.
Трудовое	Уважающий труд, результаты трудовой деятельности своей и других людей. Выражающий готовность к участию в решении практических трудовых дел, задач (в семье, школе, своей местности) технологической и социальной направленности, способный инициировать, планировать и выполнять такого рода деятельность.

	Проявляющий интерес к практическому изучению профессий и труда различного рода на основе изучаемых предметных знаний. Сознающий важность обучения труду, накопления навыков трудовой деятельности на протяжении жизни для успешной профессиональной самореализации в обществе. Понимающий необходимость человека адаптироваться в профессиональной среде в условиях современного технологического развития, выражающий готовность к такой адаптации. Понимающий необходимость осознанного выбора и построения индивидуальной траектории образования и жизненных планов получения профессии, трудовой деятельности с учетом личных и общественных интересов и потребностей.
Экологическое	Ориентированный на применение знаний естественных и социальных наук для решения задач в области охраны окружающей среды, планирования своих поступков и оценки их возможных последствий для окружающей среды. Понимающий глобальный характер экологических проблем, путей их решения, значение экологической культуры в современном мире. Выражающий неприятие действий, приносящих вред природе, окружающей среде. Сознающий свою роль и ответственность как гражданина и потребителя в условиях взаимосвязи природной, технологической и социальной сред. Выражающий готовность к участию в практической деятельности экологической, природоохранной направленности.
Познавательное	Выражающий познавательные интересы в разных предметных областях с учетом индивидуальных

	способностей, достижений. Ориентированный в деятельности на систему научных представлений о закономерностях развития человека, природы и общества, взаимосвязях человека с природной и социальной средой. Развивающий личные навыки использования различных средств познания, накопления знаний о мире (языковая, читательская культура, деятельность в информационной, цифровой среде). Демонстрирующий навыки наблюдений, накопления фактов, осмысления опыта в естественнонаучной и гуманитарной областях познания, первоначальные навыки исследовательской деятельности.

1.4.3. Целевые ориентиры результатов воспитания на уровне среднего общего образования

Направления	**Характеристики**
Гражданское	Осознанно выражающий свою российскую гражданскую идентичность в поликультурном и многоконфессиональном российском обществе, современном мировом сообществе. Сознающий свое единство с народом России как источником власти и субъектом тысячелетней российской государственности, с Российским государством, ответственность за развитие страны, российской государственности в настоящем и будущем. Проявляющий готовность к защите Родины, способный аргументированно отстаивать суверенитет и достоинство народа России и Российского государства, сохранять и защищать историческую правду о Российском государстве в прошлом и в современности. Ориентированный на активное гражданское участие на основе уважения закона и правопорядка, прав и свобод сограждан, уважения к историческому и культурному

	наследию России. Осознанно и деятельно выражающий неприятие любой дискриминации в обществе по социальным, национальным, расовым, религиозным признакам, проявлений экстремизма, терроризма, коррупции, антигосударственной деятельности. Обладающий опытом гражданской социально значимой деятельности (школьном самоуправлении, добровольчестве, экологических, природоохранных, военно-патриотических и др. объединениях, акциях, программах).
Патриотическое	Выражающий свою этнокультурную идентичность, демонстрирующий приверженность к родной культуре на основе любви к своему народу, знания его истории и культуры. Сознающий себя патриотом своего народа и народа России в целом, деятельно выражающий чувство причастности к многонациональному народу России, к Российскому Отечеству, свою общероссийскую культурную идентичность. Проявляющий деятельное ценностное отношение к историческому и культурному наследию своего и других народов России, к национальным символам, праздникам, памятникам, традициям народов, проживающих в родной стране – России. Проявляющий уважение к соотечественникам, проживающим за рубежом, поддерживающий их права, защиту их интересов в сохранении общероссийской культурной идентичности.
Духовно-нравственное	Проявляющий приверженность традиционным духовно-нравственным ценностям, культуре народов России (с учетом мировоззренческого, национального, религиозного самоопределения семьи, личного самоопределения).

	Действующий и оценивающий свое поведение и поступки, поведение и поступки других людей с позиций традиционных российских духовно-нравственных, социокультурных ценностей и норм с учетом осознания последствий поступков. Сознающий и деятельно выражающий понимание ценности каждой человеческой личности, свободы мировоззренческого выбора, самоопределения, отношения к религии и религиозной принадлежности человека. Демонстрирующий уважение к представителям различных этнокультурных групп, традиционных религий народов России, национальному достоинству, религиозным убеждениям с учетом соблюдения конституционных прав и свобод всех граждан. Понимающий и деятельно выражающий ценность межрелигиозного, межнационального согласия людей, граждан, народов в России. Способный вести диалог с людьми разных национальностей, религиозной принадлежности, достигать в нем взаимопонимания, находить общие цели и сотрудничать для их достижения. Ориентированный на создание устойчивой многодетной семьи на основе российских традиционных семейных ценностей, понимании брака как союза мужчины и женщины для создания семьи, рождения и воспитания в ней детей, неприятия насилия в семье, ухода от родительской ответственности. Обладающий сформированными представлениями о роли русского и родного языков, литературы в жизни человека, народа, общества, Российского государства, их значении в духовно-нравственной культуре народа России, мировой культуре. Демонстрирующий устойчивый интерес к чтению как

	средству познания отечественной и мировой культуры.
Эстетическое	Знающий и уважающий художественное творчество своего народа, других народов, понимающий его значение в культуре. Критически оценивающий и деятельно проявляющий понимание эмоционального воздействия искусства, его влияния на душевное состояние и поведение людей. Сознающий и деятельно проявляющий понимание художественной культуры как средства коммуникации и самовыражения в современном обществе, значение нравственных норм, ценностей, традиций в искусстве. Ориентированный на осознанное самовыражение в разных видах искусства, художественном творчестве с учетом российских традиционных духовных и нравственных ценностей, на эстетическое обустройство собственного быта. Выражающий понимание ценности отечественного и мирового художественного наследия, роли народных традиций и народного творчества в искусстве.
Физическое	Понимающий и выражающий в практической деятельности ценность жизни, здоровья и безопасности, значение личных усилий в сохранении и укреплении своего здоровья, здоровья других людей. Выражающий на практике установку на здоровый образ жизни (здоровое питание, соблюдение гигиены, режим занятий и отдыха, физическая активность), стремление к физическому самосовершенствованию, соблюдающий и пропагандирующий безопасный и здоровый образ жизни. Проявляющий сознательное и обоснованное неприятие вредных для физического и психического здоровья привычек, поведения (употребление алкоголя, наркотиков, курение, игровая и иные зависимости, деструктивное поведение в обществе и цифровой среде). Соблюдающий правила личной и общественной

	безопасности, в том числе безопасного поведения в информационной среде. Развивающий свои способности адаптироваться к стрессовым ситуациям в общении, в разных коллективах, к меняющимся социальным, информационным и природным условиям. Демонстрирующий навыки рефлексии своего физического и психологического состояния, состояния окружающих людей с точки зрения безопасности, сознательного управления своим эмоциональным состоянием, готовность и умения оказывать первую помощь себе и другим людям.
Трудовое	Уважающий труд, результаты труда, трудовую собственность, материальные ресурсы и средства свои и других людей, трудовые и профессиональные достижения своих земляков, их социально значимый вклад в развитие своего поселения, края, страны. Проявляющий сформированные навыки трудолюбия, готовность к честному труду. Участвующий практически в социально значимой трудовой деятельности разного вида в семье, школе, своей местности, в том числе оплачиваемом труде в каникулярные периоды, с учетом соблюдения норм трудового законодательства. Способный к творческой созидательной социально значимой трудовой деятельности в различных социально-трудовых ролях, в том числе предпринимательской деятельности в условиях самозанятости или наемного труда. Ориентированный на осознанный выбор сферы трудовой, профессиональной деятельности в российском обществе с учетом личных жизненных планов, потребностей своей семьи, общества. Выражающий осознанную готовность получения

	профессионального образования, к непрерывному образованию в течение жизни как условию успешной профессиональной и общественной деятельности. Понимающий специфику трудовой деятельности, регулирования трудовых отношений, самообразования и профессиональной самоподготовки в информационном высокотехнологическом обществе, готовый учиться и трудиться в современном обществе.
Экологическое	Выражающий и демонстрирующий сформированность экологической культуры на основе понимания влияния социально-экономических процессов на окружающую природную среду. Применяющий знания социальных и естественных наук для решения задач по охране окружающей среды. Выражающий деятельное неприятие действий, приносящих вред природе, окружающей среде. Знающий и применяющий умения разумного, бережливого природопользования в быту, в общественном пространстве. Имеющий и развивающий опыт экологически направленной, природоохранной, ресурсосберегающей деятельности, участвующий в его приобретении другими людьми.
Познавательное	Деятельно выражающий познавательные интересы в разных предметных областях с учетом своих способностей, достижений. Обладающий представлением о научной картине мира с учетом современных достижений науки и техники, достоверной научной информации, открытиях мировой и отечественной науки. Выражающий навыки аргументированной критики антинаучных представлений, идей, концепций, навыки критического мышления.

	Сознающий и аргументированно выражающий понимание значения науки, научных достижений в жизни российского общества, в обеспечении его безопасности, в гуманитарном, социально-экономическом развитии России в современном мире. Развивающий и применяющий навыки наблюдений, накопления и систематизации фактов, осмысления опыта в естественнонаучной и гуманитарной областях познания, исследовательской деятельности.

Выделение в общей цели воспитания целевых приоритетов, связанных с возрастными особенностями воспитанников, не означает игнорирования других составляющих общей цели воспитания. Приоритет — это то, чему педагогам, работающим со школьниками конкретной возрастной категории, предстоит уделять первостепенное, но не единственное внимание.

РАЗДЕЛ II. СОДЕРЖАНИЕ, ВИДЫ И ФОРМЫ ВОСПИТАТЕЛЬНОЙ ДЕЯТЕЛЬНОСТИ

Практическая реализация цели и задач воспитания осуществляется в рамках следующих направлений воспитательной работы школы. Каждое из них представлено в соответствующем модуле.

2.1. Основные школьные дела

Основные школьные дела – это главные традиционные общешкольные дела, в которых принимает участие большая часть школьников и которые обязательно планируются, готовятся, проводятся и анализируются совместно педагогами и детьми. Это комплекс коллективных творческих дел, интересных и значимых для школьников, объединяющих их вместе с педагогами в единый коллектив.

Для этого в МКОУ СОШ № 9 им. Н.К.Калашникова используются следующие формы работы:

- общешкольные праздники – ежегодно проводимые творческие (театрализованные, музыкальные, литературные и т.п.) дела, связанные

со значимыми для детей и педагогов знаменательными датами и в которых участвуют все классы школы:

- Выборы Президента Школьной республики;
- День Учителя (поздравление учителей, концертная программа, подготовленная обучающимися, проводимая в актовом зале при полном составе учеников и учителей Школы);
- День самоуправления в День Учителя (старшеклассники организуют учебный процесс, проводят уроки, общешкольную линейку, следят за порядком в школе и т.п.);
- праздники, концерты, конкурсные программы в Новогодние праздники, День матери, 8 Марта, День защитника Отечества, День Победы, выпускные вечера, «Первый звонок», «Последний звонок» и др.;
- предметные недели (литературы, русского и английского языков; математики, физики, биологии и химии; истории, обществознания и географии; начальных классов);
- День науки (подготовка проектов, исследовательских работ и их защита);
- торжественные ритуалы посвящения, связанные с переходом учащихся на следующую ступень образования, символизирующие приобретение ими новых социальных статусов в школе и развивающие школьную идентичность детей: «Посвящение в старшеклассники», «Первый звонок», «Последний звонок»;
- церемонии награждения (в конце каждой четверти и в конце учебного года) школьников и педагогов за активное участие в жизни школы, защиту чести школы в конкурсах, соревнованиях, олимпиадах, значительный вклад в развитие школы:
- еженедельные общешкольные линейки (по понедельникам) с объявлением благодарности;
- награждение на торжественной линейке по итогам учебного года похвальными листами и грамотами обучающихся, а также классов,

победивших в конкурсах «Лучший класс школы», «Марафон добрых дел».

Данный модель реализуется на уровне классов и в индивидуальном подходе к каждому ребенку.

На уровне классов:

- выбор и делегирование представителей классов в общешкольное самоуправление, ответственных за подготовку общешкольных ключевых дел;
- участие школьных классов в реализации общешкольных ключевых дел;
- проведение в рамках класса итогового анализа детьми общешкольных ключевых дел, участие представителей классов в итоговом анализе проведенных дел на уровне общешкольных советов дела.

На индивидуальном уровне:

- вовлечение по возможности каждого ребенка в ключевые дела школы в одной из возможных ролей: сценаристов, постановщиков, исполнителей, ведущих, декораторов, музыкальных редакторов, корреспондентов, ответственных за костюмы и оборудование, ответственных за приглашение и встречу гостей и т.п.);
- индивидуальная помощь ребенку (при необходимости) в освоении навыков подготовки, проведения и анализа ключевых дел;
- наблюдение за поведением ребенка в ситуациях подготовки, проведения и анализа ключевых дел, за его отношениями со сверстниками, старшими и младшими школьниками, с педагогами и другими взрослыми;
- при необходимости коррекция поведения ребенка через частные беседы с ним, через включение его в совместную работу с другими детьми, которые могли бы стать хорошим примером для ребенка, через предложение взять в следующем ключевом деле на себя роль ответственного за тот или иной фрагмент общей работы.

2.2. Классное руководство

Осуществляя работу с классом, педагог (классный руководитель) организует работу с коллективом класса; индивидуальную работу с учащимися вверенного ему класса; работу с учителями, преподающими в данном классе; работу с родителями учащихся или их законными представителями.

Работа с классным коллективом:

- инициирование и поддержка участия класса в общешкольных ключевых делах, оказание необходимой помощи детям в их подготовке, проведении и анализе;
- организация интересных и полезных для личностного развития ребенка совместных дел с учащимися вверенного ему класса (познавательной, трудовой, спортивно-оздоровительной, духовно-нравственной, творческой, профориентационной направленности), позволяющие с одной стороны, – вовлечь в них детей с самыми разными потребностями и тем самым дать им возможность самореализоваться в них, а с другой, – установить и упрочить доверительные отношения с учащимися класса, стать для них значимым взрослым, задающим образцы поведения в обществе.
- проведение классных часов как часов плодотворного и доверительного общения педагога и школьников, основанных на принципах уважительного отношения к личности ребенка, поддержки активной позиции каждого ребенка в беседе, предоставления школьникам возможности обсуждения и принятия решений по обсуждаемой проблеме, создания благоприятной среды для общения.
- сплочение коллектива класса через игры и тренинги на сплочение и командообразование; однодневные походы и экскурсии, организуемые классными руководителями и родителями; празднования в классе дней рождения детей, включающие в себя подготовленные ученическими

микрогруппами поздравления, сюрпризы, творческие подарки и розыгрыши; внутриклассные «огоньки» и вечера, дающие каждому школьнику возможность рефлексии собственного участия в жизни класса.

- выработка совместно со школьниками законов класса, помогающих детям освоить нормы и правила общения, которым они должны следовать в школе.

Индивидуальная работа с учащимися:

- изучение особенностей личностного развития учащихся класса через наблюдение за поведением школьников в их повседневной жизни, в специально создаваемых педагогических ситуациях, в играх, погружающих ребенка в мир человеческих отношений, в организуемых педагогом беседах по тем или иным нравственным проблемам; результаты наблюдения сверяются с результатами бесед классного руководителя с родителями школьников, с преподающими в его классе учителями.

- поддержка ребенка в решении важных для него жизненных проблем (налаживание взаимоотношений с одноклассниками или учителями, выбор профессии, вуза и дальнейшего трудоустройства, успеваемость и т.п.), когда каждая проблема трансформируется классным руководителем в задачу для школьника, которую они совместно стараются решить.

- индивидуальная работа со школьниками класса, направленная на заполнение ими личных портфолио, в которых дети не просто фиксируют свои учебные, творческие, спортивные, личностные достижения, но и в ходе индивидуальных неформальных бесед с классным руководителем в начале каждого года планируют их, а в конце года – вместе анализируют свои успехи и неудачи.

- коррекция поведения ребенка через частные беседы с ним, его родителями или законными представителями, с другими учащимися класса; через предложение взять на себя ответственность за то или иное поручение в классе.

Работа с учителями, преподающими в классе:

- регулярные консультации классного руководителя с учителями-предметниками, направленные на формирование единства мнений и требований педагогов по ключевым вопросам воспитания, на предупреждение и разрешение конфликтов между учителями и учащимися;
- проведение мини-педсоветов, направленных на решение конкретных проблем класса и интеграцию воспитательных влияний на школьников;
- привлечение учителей к участию во внутриклассных делах, дающих педагогам возможность лучше узнавать и понимать своих учеников, увидев их в иной, отличной от учебной, обстановке;
- привлечение учителей к участию в родительских собраниях класса для объединения усилий в деле обучения и воспитания детей.

Работа с родителями учащихся или их законными представителями:

- регулярное информирование родителей о школьных успехах и проблемах их детей, о жизни класса в целом;
- помощь родителям школьников или их законным представителям в регулировании отношений между ними, администрацией школы и учителями-предметниками;
- организация родительских собраний, происходящих в режиме обсуждения наиболее острых проблем обучения и воспитания школьников;
- создание и организация работы родительских комитетов классов, участвующих в управлении образовательной организацией и решении вопросов воспитания и обучения их детей;
- привлечение членов семей школьников к организации и проведению дел класса;
- организация на базе класса семейных праздников, конкурсов, соревнований, направленных на сплочение семьи и школы.

2.3. Школьный урок

Реализация школьными педагогами воспитательного потенциала урока предполагает следующее:

- установление доверительных отношений между учителем и его учениками, способствующих позитивному восприятию учащимися требований и просьб учителя, привлечению их внимания к обсуждаемой на уроке информации, активизации их познавательной деятельности;
- побуждение школьников соблюдать на уроке общепринятые нормы поведения, правила общения со старшими (учителями) и сверстниками (школьниками), принципы учебной дисциплины и самоорганизации;
- привлечение внимания школьников к ценностному аспекту изучаемых на уроках явлений, организация их работы с получаемой на уроке социально значимой информацией – инициирование ее обсуждения, высказывания учащимися своего мнения по ее поводу, выработки своего к ней отношения;
- использование воспитательных возможностей содержания учебного предмета через демонстрацию детям примеров ответственного, гражданского поведения, проявления человеколюбия и добросердечности, через подбор соответствующих текстов для чтения, задач для решения, проблемных ситуаций для обсуждения в классе;
- применение на уроке интерактивных форм работы учащихся: интеллектуальных игр, стимулирующих познавательную мотивацию школьников; дискуссий, которые дают учащимся возможность приобрести опыт ведения конструктивного диалога; групповой работы или работы в парах, которые учат школьников командной работе и взаимодействию с другими детьми;
- включение в урок игровых процедур, которые помогают поддержать мотивацию детей к получению знаний, налаживанию позитивных межличностных отношений в классе, помогают установлению доброжелательной атмосферы во время урока;

- организация шефства мотивированных и эрудированных учащихся над их неуспевающими одноклассниками, дающего школьникам социально значимый опыт сотрудничества и взаимной помощи;
- инициирование и поддержка исследовательской деятельности школьников в рамках реализации ими индивидуальных и групповых исследовательских проектов, что даст школьникам возможность приобрести навык самостоятельного решения теоретической проблемы, навык генерирования и оформления собственных идей, навык уважительного отношения к чужим идеям, оформленным в работах других исследователей, навык публичного выступления перед аудиторией, аргументирования и отстаивания своей точки зрения.

2.4. Внеурочная деятельность

Воспитание на занятиях школьных курсов внеурочной деятельности осуществляется преимущественно через:

- вовлечение школьников в интересную и полезную для них деятельность, которая предоставляет им возможность самореализоваться в ней, приобрести социально значимые знания, развивать в себе важные социально значимые отношения, получать опыт участия в социально значимых делах;
- формирование в кружках, секциях, клубах, студиях и т.п. детско-взрослых общностей, которые объединяют детей и педагогов общими позитивными эмоциями и доверительными отношениями друг к другу;
- создание в детских объединениях традиций, задающих их членам определенные социально значимые формы поведения;
- поддержку в детских объединениях школьников с ярко выраженной лидерской позицией и установкой на сохранение и поддержание накопленных социально значимых традиций;
- поощрение педагогами детских инициатив и детского самоуправления.

Реализация воспитательного потенциала курсов внеурочной деятельности происходит в рамках следующих выбранных школьниками ее видов:

Познавательная деятельность. Курсы внеурочной деятельности: «Орлята России» «Основы духовно-нравственной культуры и светской этики», «Финансовая грамотность», предметные кружки, направленные на передачу школьникам социально значимых знаний, развивающие их любознательность, позволяющие привлечь их внимание к экономическим, политическим, экологическим, гуманитарным проблемам нашего общества, формирующие их гуманистическое мировоззрение и научную картину мира.
«Смотрю на мир глазами художника», «Веселые нотки»,«Русский народный танец», создающие благоприятные условия для просоциальной самореализации школьников, направленные на раскрытие их творческих способностей, формирование чувства вкуса и умения ценить прекрасное, на воспитание ценностного отношения школьников к культуре и их общее духовно-нравственное развитие.

Туристско-краеведческая деятельность. Курс внеурочной деятельности « «Юнармия», направленные на воспитание у школьников любви к своему краю, его истории, культуре, природе, на развитие самостоятельности и ответственности школьников.

Спортивно-оздоровительная деятельность. Курсы внеурочной деятельности «Волейбол», «Баскетбол», объединенные деятельностью школьного спортивного клуба «Высота»; «Разговор о правильном питании», направленные на физическое развитие школьников, развитие их ценностного отношения к своему здоровью, побуждение к здоровому образу жизни, воспитание силы воли, ответственности, формирование установок на защиту слабых.

Трудовая деятельность. Курс внеурочной деятельности «УПБ», направленный на воспитание у школьников трудолюбия и уважительного отношения к физическому труду.

Игровая деятельность. Курсы внеурочной деятельности направленные на раскрытие творческого, умственного и физического потенциала школьников, развитие у них навыков конструктивного общения, умений работать в команде.

2.5. Внешкольные мероприятия

Реализация воспитательного потенциала внешкольных мероприятий проявляется в таких формах воспитательной работы, как:

- социальные проекты – ежегодные совместно разрабатываемые и реализуемые школьниками и педагогами комплексы дел (благотворительной, экологической, патриотической, трудовой направленности), ориентированные на преобразование окружающего школу социума:
- фестиваль национальных культур и дружбы народов «Возьмемся за руки, друзья!»
- патриотическая акция «Бессмертный полк» (проект запущен по инициативе и при непосредственном участии Школы, с 9 мая 2016 года шествие жителей с. Высоцкое с портретами ветеранов Великой Отечественной войны проходит ежегодно);
- экологическая акция «Бумажный бум» (в сборе макулатуры активно участвуют не только родители детей, но и дедушки, бабушки; макулатура сдается в приемные пункты);
- акция «Письмо солдату» (накануне Дня защитника Отечества школьники готовят творчески оформленные письма и отправляют их по почте выпускникам школы, проходящим на данный момент срочную службу в Армии) и др.
- открытые дискуссионные площадки – комплекс открытых дискуссионных площадок.
- общешкольные родительские и ученические собрания, конференции, родительский лекторий;
- Единый День профилактики правонарушений в школе (помимо профилактических мероприятий с обучающимися, проводится встреча родителей и обучающихся с представителями КДН, ПДН, органов опеки);
- проводимые для жителей села Высоцкоее и организуемые совместно с

семьями учащихся спортивные состязания, праздники, представления, которые открывают возможности для творческой самореализации школьников и включают их в деятельную заботу об окружающих:

- соревнования по волейболу между командами выпускников школы и старшеклассниками; состязания «Зарница», «Веселые старты» и т.п. с участием родителей в командах;
- праздники, концерты, конкурсные программы ко Дню матери, 8 Марта, выпускные вечера и т.п. с участием родителей, бабушек и дедушек;
- концерты в сельском Доме культуры с вокальными, танцевальными выступлениями школьников в День пожилого человека, День защиты ребенка, на Масленицу, 8 Марта, 9 Мая и др.
- походы выходного дня в музей, на природу ;
- литературные, исторические, экологические экспедиции, организуемые педагогами, в том числе совместно с родителями обучающихся, для изучения историко-культурных мест, природных и историко-культурных ландшафтов, флоры и фауны.

Данные мероприятия помогают школьнику расширить свой кругозор, получить новые знания об окружающей его социальной, культурной, природной среде, научиться уважительно и бережно относиться к ней, приобрести важный опыт социально одобряемого поведения в различных внешкольных ситуациях.

2.6. Организация предметно-эстетической среды

Окружающая ребенка предметно-эстетическая среда школы обогащает внутренний мир ученика, способствует формированию у него чувства вкуса и стиля, создает атмосферу психологического комфорта, поднимает настроение, предупреждает стрессовые ситуации, способствует позитивному восприятию ребенком школы. Воспитывающее влияние на ребенка осуществляется через такие формы работы с предметно-эстетической средой школы как:

- оформление интерьера школьных помещений (вестибюля, коридоров, рекреаций, актового зала, окна и т.п.) и их периодическая переориентация, которая может служить хорошим средством разрушения негативных установок школьников на учебные и внеучебные занятия;
- размещение на 1 этаже школы регулярно сменяемых экспозиций: творческих работ школьников, позволяющих им реализовать свой творческий потенциал, а также знакомящих их с работами друг друга; фотоотчетов об интересных событиях, происходящих в школе;
- озеленение пришкольной территории, разбивка клумб, тенистых аллей, оборудование во дворе школы спортивных и игровых площадок, доступных и приспособленных для школьников разных возрастных категорий, оздоровительно-рекреационных зон, позволяющих разделить свободное пространство школы на зоны активного и тихого отдыха;
- благоустройство классных кабинетов, осуществляемое классными руководителями вместе со школьниками своих классов, позволяющее учащимся проявить свои фантазию и творческие способности, создающее повод для длительного общения классного руководителя со своими детьми;
- событийное оформление пространства при проведении конкретных школьных событий (праздников, церемоний, торжественных линеек, творческих вечеров, выставок, собраний и т.п.);
- совместная с детьми разработка, создание и популяризация особой школьной символики (флаг, эмблема, галстук детского движения, элементы школьной формы и т.п.), используемой как в школьной повседневности, так и в торжественные моменты жизни школы – во время праздников, торжественных церемоний, ключевых общешкольных дел и иных знаковых событий;
- акцентирование внимания школьников посредством элементов предметно-эстетической среды (стенды, плакаты) на важных для воспитания ценностях школы, ее традициях, правилах.

2.7. Работа с родителями

Работа с родителями или законными представителями школьников осуществляется для более эффективного достижения цели воспитания, которое обеспечивается согласованием позиций семьи и школы в данном вопросе. Работа с родителями или законными представителями школьников осуществляется в рамках следующих видов и форм деятельности:

На групповом уровне:

- Совет родителей, участвующий в управлении школой и решении вопросов воспитания и социализации их детей;
- общешкольные родительские собрания, происходящие в режиме обсуждения наиболее острых проблем обучения и воспитания школьников;
- привлечение, помощь со стороны родителей в подготовке и проведении классных и общешкольных мероприятий воспитательной направленности;
- педагогическое просвещение родителей по вопросам воспитания детей, в ходе которого родители получают рекомендации классных руководителей и обмениваются собственным творческим опытом и находками в деле воспитания детей;
- взаимодействие с родителями посредством школьного сайта: размещается информация, предусматривающая ознакомление родителей, школьные новости.

На индивидуальном уровне:

- обращение к специалистам по запросу родителей для решения острых конфликтных ситуаций;
- участие родителей в педагогических консилиумах, собираемых в случае возникновения острых проблем, связанных с обучением и воспитанием конкретного ребенка;
- помощь со стороны родителей в подготовке и проведении общешкольных и внутриклассных мероприятий воспитательной направленности;

- индивидуальное консультирование с целью координации воспитательных усилий педагогов и родителей.

2.8. Самоуправление

Поддержка детского самоуправления в школе помогает педагогам воспитывать в детях инициативность, самостоятельность, ответственность, трудолюбие, чувство собственного достоинства, а школьникам – предоставляет широкие возможности для самовыражения и самореализации. Поскольку обучающимся младших и подростковых классов не всегда удается самостоятельно организовать свою деятельность, детское самоуправление иногда и на время может трансформироваться (посредством введения функции педагога-куратора) в детско-взрослое самоуправление.

Детское самоуправление в МКОУ СОШ № 9 им.Н.К.Калашникова осуществляется следующим образом.

На уровне школы:

- через деятельность выборного Совета обучащихся школы (далее - СОШ), создаваемого для учета мнения школьников по вопросам управления школой и принятия административных решений, затрагивающих их права и законные интересы;
- через деятельность творческих советов дела, отвечающих за проведение тех или иных конкретных мероприятий, праздников, вечеров, акций и т.п.

На уровне классов:

- через деятельность выборных по инициативе и предложениям учащихся класса лидеров (старост), представляющих интересы класса в общешкольных делах и призванных координировать его работу с работой СОШ и классных руководителей;
- через деятельность выборных органов самоуправления, отвечающих за различные направления работы класса;

На индивидуальном уровне:

- через вовлечение школьников в планирование, организацию, проведение и анализ общешкольных и внутриклассных дел;
- через реализацию функций школьниками, отвечающими за различные направления работы в классе

Структура ученического самоуправления

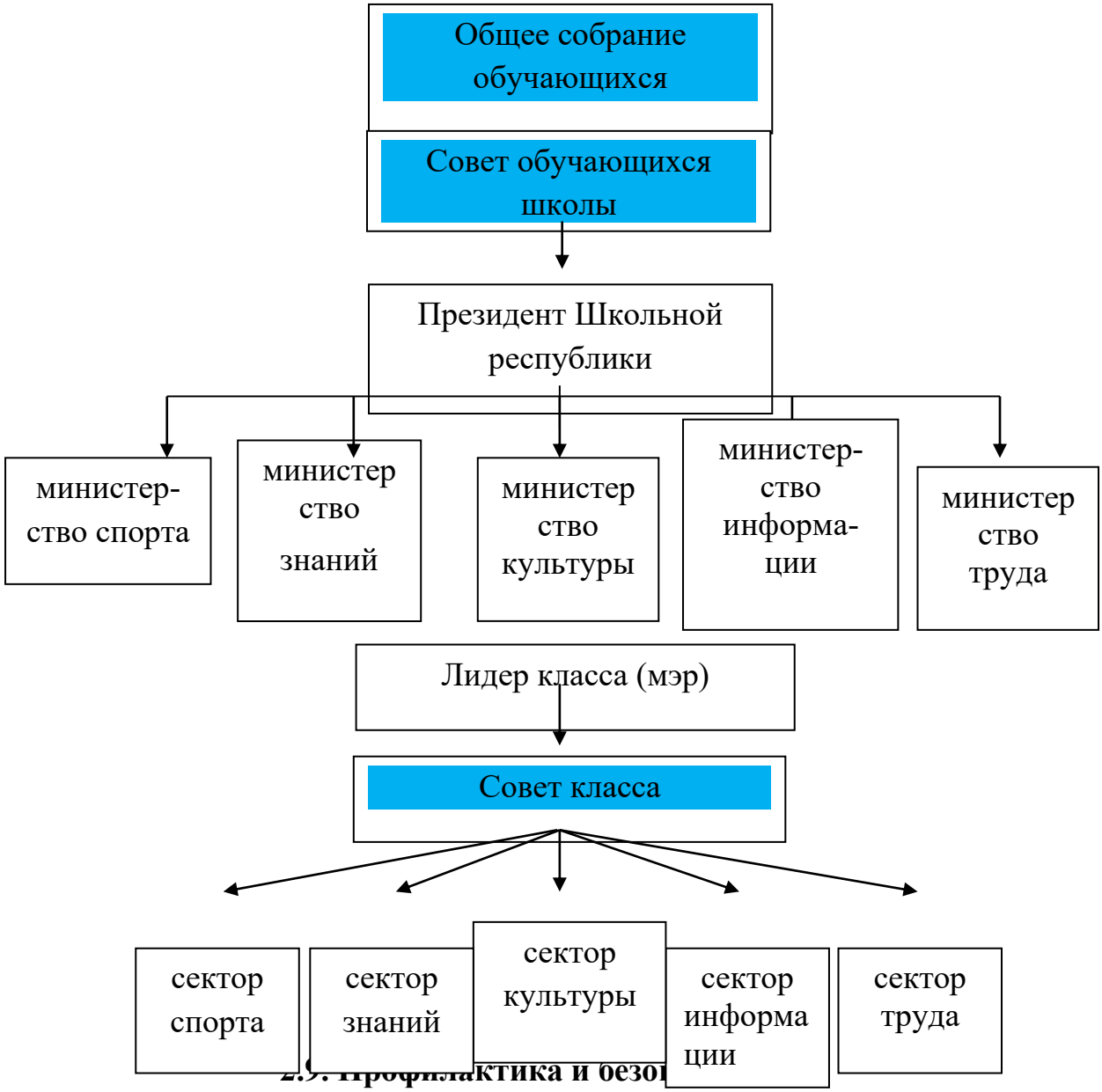

2.9. Профилактика и безо

Профилактика девиантного поведения обучающихся, конфликтов между обучающимися, обучающимися и педагогами – направление деятельности в школе, целью которого является создание условий для успешного формирования и развития личностных ресурсов, способствующих преодолению различных трудных жизненных ситуаций и влияющих на

повышение устойчивости участников образовательных отношений в школе к неблагоприятным факторам.

Реализация воспитательного потенциала профилактической деятельности в целях формирования и поддержки безопасной и комфортной среды в школе предусматривает:

- целенаправленную работу педагогического коллектива по созданию в школе эффективной профилактической среды обеспечения безопасности жизнедеятельности как условия успешной воспитательной деятельности;
- регулярное проведение исследований, мониторинга рисков безопасности и ресурсов повышения безопасности, выделение и психолого-педагогическое сопровождение групп риска обучающихся по разным направлениям (агрессивное поведение, зависимости и др.);
- проведение коррекционной работы с обучающимся групп риска силами педагогического коллектива и с привлечением сторонних специалистов (психологов, конфликтологов, работников социальных служб, правоохранительных органов, опеки и т.д.);
- разработку и реализацию в школе профилактических программ, направленных на работу как с девиантными обучающимися, так и с их окружением, сообществами класса, сверстников, школы в целом, организацию межведомственного взаимодействия;
- вовлечение обучающихся в воспитательную деятельность, проекты, программы профилактической направленности социальных и природных рисков, реализуемые в школе и в социокультурном окружении с обучающимися, педагогами, родителями (антиалкогольные, против курения, безопасность в цифровой среде, вовлечение в деструктивные группы в социальных сетях, деструктивные молодежные, религиозные объединения, культы, субкультуры, безопасность дорожного движения, противопожарная безопасность, гражданская оборона, антитеррористическая,

антиэкстремистская безопасность и т.д.);

- организацию превентивной работы со сценариями социально одобряемого поведения, развитие у обучающихся навыков саморефлексии, самоконтроля, устойчивости к негативному воздействию, групповому давлению;
- поддержку инициатив обучающихся, педагогов в сфере укрепления безопасности жизнедеятельности в школе, профилактики правонарушений, девиаций, организация деятельности, альтернативной девиантному поведению – познание (путешествия), испытание себя (походы, спорт), значимое общение, любовь, творчество, деятельность (в том числе профессиональная, религиозно-духовная, благотворительная, искусство и др.);
- предупреждение, профилактика и целенаправленная деятельность в случаях появления, расширения, влияния в школе маргинальных групп обучающихся (оставивших обучение, криминальной направленности, агрессивного поведения и др.);
- поддержка и профилактика расширения групп детей, семей обучающихся, требующих специальной психолого-педагогической поддержки и сопровождения (слабоуспевающих, социально запущенные, осужденные, социально неадаптированные дети-мигранты и т.д.).

В МКОУ СОШ № 9 им .Н.К.Калашникова разработаны и успешно реализуются программы «Здоровье» (по формированию культуры здорового и безопасного образа жизни), «Я выбираю будущее» (по профилактике безнадзорности и правонарушений обучающихся), активно работает Совет по профилактике, постоянно осуществляется взаимодействие с органами опеки, реабилитационными центрами, КДН.

2.10. Социальное партнерство

МКОУ СОШ № 9 им. Н.К.Калашникова взаимодействует с другими образовательными организациями Петровского городского округа и Ставропольского края, организациями культуры и спорта, общественными объединениями, разделяющими в своей деятельности цель и задачи воспитания, ценности и традиции уклада школы. В МКОУ СОШ № 9 им.Н.К.Калашникова имеются договоры сотрудничества, разработаны планы взаимодействия с социальными партнёрами с учётом доступности и соответствия возрастным индивидуальным особенностям детей:, МКУК Петровская муниципальная центральная библиотека Высоцкий филиал, МКУК «Дом культуры села Высоцкое», МКУ ДО «Районный детский экологический центр», Ставропольский Дворец детского творчества им. Ю.А. Гагарина, МКУ ДОД «Дом детского творчества» г. Светлоград, МКУ Молодежный Центр «Импульс», МКУ ДО «Районный центр детско-юношеского технического творчества». Осуществляется систематическое взаимодействие со специалистами социальных служб, ведомственными и административными органами для принятия мер по социальной защите и поддержке обучающихся (ОДН ОВД; КДН, отдел опеки и попечительства администрации Петровского ГО, ГИБДД; Управление социальной защиты населения, Центр занятости населения, ЦРБ).

Реализация воспитательного потенциала социального партнерства школы предусматривает:

- участие представителей организаций-партнеров, в том числе в соответствии с договорами о сотрудничестве, в проведении отдельных мероприятий в рамках рабочей программы воспитания и календарного плана воспитательной работы (дни открытых дверей, государственные, региональные, школьные праздники, торжественные мероприятия и т.п.);
- участие представителей организаций-партнеров в проведении отдельных уроков, внеурочных занятий, внешкольных мероприятий

соответствующей тематической направленности;

- проведение на базе организаций-партнеров отдельных уроков, занятий, внешкольных мероприятий, акций воспитательной направленности при соблюдении требований законодательства Российской Федерации;
- открытые дискуссионные площадки (детские, педагогические, родительские, совместные), на которые приглашаются представители организаций-партнеров, на которых обсуждаются актуальные проблемы, касающиеся жизни школы, муниципального образования, региона, страны;
- социальные проекты, совместно разрабатываемые и реализуемые обучающимися, педагогами с организациями-партнерами благотворительной, экологической, патриотической, трудовой и т.д. направленности, ориентированные на воспитание обучающихся, преобразование окружающего социума, позитивное воздействие на социальное окружение.

2.11. Профориентация (в основной и средней школе)

Совместная деятельность педагогов и школьников по направлению «профориентация» включает в себя профессиональное просвещение школьников; диагностику и консультирование по проблемам профориентации, организацию профессиональных проб школьников. Задача совместной деятельности педагога и ребенка – подготовить школьника к осознанному выбору своей будущей профессиональной деятельности. Создавая профориентационно значимые проблемные ситуации, формирующие готовность школьника к выбору, педагог актуализирует его профессиональное самоопределение, позитивный взгляд на труд в постиндустриальном мире, охватывающий не только профессиональную, но и внепрофессиональную составляющие такой деятельности:

- циклы профориентационных часов общения, направленных на подготовку школьника к осознанному планированию и реализации своего профессионального будущего;
- профориентационные игры: деловые игры, квесты, расширяющие знания школьников о типах профессий, о способах выбора профессий, о достоинствах и недостатках той или иной интересной школьникам профессиональной деятельности;
- экскурсии на сельскохозяйственные предприятия дающие школьникам начальные представления о существующих профессиях и условиях работы людей, представляющих эти профессии;
- посещение дней открытых дверей в средних специальных учебных заведениях и вузах;
- совместное с педагогами изучение Интернет-ресурсов, посвященных выбору профессий, прохождение профориентационного онлайн-тестирования;
- участие в работе всероссийских профориентационных проектов, созданных в сети Интернет;
- освоение школьниками основ профессии в рамках курсов внеурочной деятельности;
- сотрудничество в сфере профориентации с высшими и средними профессиональными учебными заведениями: ФБГО ВО «Северо-Кавказский федеральный университет», ФБГО ВО «Ставропольский государственный аграрный университет», ФГБО «Ставропольский государственный педагогический институт», ФГБО ВО «Санкт-Петербургский морской технический университет», ГБОУ СПО «Светлоградский педагогический колледж», ЧПОУ «Светлоградский многопрофильный колледж», ЧПОУ «Ставропольский многопрофильный колледж».

2.13. Детское общественное объединение «Школьная республика»

Действующее в МКОУ СОШ № 9 им .Н.К.Калашникова детское общественное объединение ШДР «ШАНС» – это добровольное детско-юношеское объединение обучающихся, созданное по инициативе детей и взрослых, объединившихся на основе общности интересов для реализации общих целей. Его правовой основой является ФЗ от 19.05.1995 N 82-ФЗ (ред. от 20.12.2017) «Об общественных объединениях» (ст. 5).

Воспитание в детском общественном объединении осуществляется через:

- организацию общественно полезных дел, дающих детям возможность получить важный для их личностного развития опыт деятельности, направленной на помощь другим людям, своей школе, обществу в целом; развить в себе такие качества, как забота, уважение, умение сопереживать, умение общаться, слушать и слышать других. (Это посильная помощь, оказываемая школьниками пожилым людям; совместная работа с ДК по проведению культурно-развлекательных мероприятий; помощь в благоустройстве села; участие школьников в работе на прилегающей к школе территории и т.п);
- организацию общественно полезных дел, дающих детям возможность получить важный для их личностного развития опыт осуществления дел, направленных на помощь другим людям, своей школе, обществу в целом; развить в себе такие качества как внимание, забота, уважение, умение сопереживать, умение общаться, слушать и слышать других;
- рекрутинговые мероприятия в начальной школе, реализующие идею популяризации деятельности детского общественного объединения, привлечения в него новых участников (проводятся в форме игр, квестов, театрализаций и т.п.);

- поддержку и развитие в детском объединении его традиций и ритуалов, формирующих у ребенка чувство общности с другими его членами, чувство причастности к тому, что происходит в объединении (реализуется посредством введения особой символики детского объединения: детско-юношеское движение ШДР «ШАНС» имеет эмблему, флаг, гимн);
- участие членов детского общественного движения в волонтерском школьном движении, деятельности на благо конкретных людей и социального окружения в целом.

РАЗДЕЛ III. ОРГАНИЗАЦИЯ ВОСПИТАТЕЛЬНОЙ ДЕЯТЕЛЬНОСТИ

3.1. Общие требования к условиям реализации Программы

Программа воспитания реализуется посредством формирования социокультурного воспитательного пространства при соблюдении условий создания особого уклада МКОУ СОШ № 9 им. Н.К.Калашникова, отражающего готовность всех участников образовательных отношений руководствоваться едиными принципами и регулярно воспроизводить наиболее ценные воспитательно значимые виды совместной деятельности. Уклад школы направлен на сохранение преемственности принципов воспитания на всех уровнях общего образования:

- обеспечение личностно развивающей предметно-пространственной среды, в том числе современное материально-техническое обеспечение, методические материалы и средства обучения;
- наличие профессиональных кадров и готовность педагогического коллектива к достижению целевых ориентиров Программы воспитания;
- взаимодействие с родителями (законными представителями) по вопросам воспитания;
- взаимодействие с социальными партнерами, общественными организациями по вопросам воспитания;
- учет индивидуальных особенностей обучающихся (возрастных,

физических, психологических, национальных и пр.).

3.2. Особенности организации воспитательной деятельности

Организация воспитательной деятельности в МКОУ СОШ № 9 им. Н.К.Калашникова опирается на школьный уклад, сложившийся в последние десятилетия на основе согласия всех участников образовательных отношений относительно содержания, средств, традиций, особенностей воспитательной деятельности, выражающий самобытный облик школы, ее «лицо» и репутацию в окружающем социуме, образовательном пространстве. Школа занимает одно из приоритетных мест в области инновационных подходов к образовательному и воспитательному процессу, одновременно является связующим центром основных структур сельской сферы. С одной стороны, является частью социального пространства - социума; с другой – сама создает определенную среду для развития и воспитания находящихся в ней людей (не только школьников, но и педагогов, и родителей), с третьей – является особым институтом, учреждением, призванным выполнять предписанные государством функции.

Уклад задает и удерживает ценности воспитания, определяет принципы и традиции воспитания, нравственную культуру взаимоотношений, поведения участников воспитательного процесса, взрослых и детских сообществ, в том числе за пределами школы, в сетевой среде, характеристики воспитывающей среды в школе в целом и локальных воспитывающих сред, воспитывающих деятельностей и практик.

Основные характеристики уклада школы:

МКОУ СОШ № 9 им. Н.К.Калашникова является средней общеобразовательной школой, численность обучающихся на 1 сентября 2020 года составляет 189 человек, численность педагогического коллектива – 18 человек. Обучение ведётся с 1 по 11 класс по трем уровням образования:

начальное общее образование, основное общее образование, среднее общее образование.

МКОУ СОШ № 9 им. Н.К.Калашникова (далее – школа) - это сельская школа, удаленная от культурных и научных центров, спортивных школ и школ искусств. Данные факторы не могут не вносить особенности в воспитательный процесс. Но следствием этого являются и положительные стороны.

Социокультурная среда села более консервативна и традиционна, чем в городе, сохраняется внутреннее духовное богатство, бережное отношение к Родине и природе. Сельская природная среда естественна и приближена к людям. Наш школьник воспринимает природу как естественную среду собственного обитания.

Сельская школа, объединяя интеллигенцию, является не только образовательным, но и культурным центром села.

Круг общения детей здесь не столь обширен, но само общение отличается детальным знанием окружающих людей. В таких условиях у детей значительно раньше формируется уважение к семейным традициям, почитание старших, уважение к людям труда, взаимопомощь. Все педагоги школы знают личностные особенности, бытовые условия жизни друг друга, отношения в семьях, что способствуют установлению доброжелательных и доверительных отношений между педагогами, школьниками и их родителями.

В небольшом коллективе интенсивнее идет процесс установления межличностных контактов, существует реальная возможность проявить себя в общем деле. Нет резкой обособленности между классами, учащимися разного возраста.

Таким образом, создавая условия для ребенка по выбору форм, способов самореализации на основе освоения общечеловеческих ценностей, учитываем особенности сельской школы.

В процессе воспитания сотрудничаем с Домом культуры с. Высоцкое, сельской библиотекой, Советом ветеранов и села, администрацией Петровского городского округа, КДН, ОДН. Принимаем участие в проектах, конкурсах и мероприятиях различных уровней. Начали принимать участие в проектах Российского движения школьников, РСМ.

В школе функционируют отряд ЮИД «Светофор», Юнармейский отряд «Виктория», волонтеры. Активно работает самоуправление обучающихся Школьная Демократическая Республика «ШАНС».

Процесс воспитания в МКОУ СОШ № 9 им.Н.К.Калашникова основывается на следующих принципах взаимодействия педагогов и школьников:

- неукоснительное соблюдение законности и прав семьи и ребенка, соблюдения конфиденциальности информации о ребенке и семье, приоритета безопасности ребенка при нахождении в образовательной организации;
- ориентир на создание в образовательной организации психологически комфортной среды для каждого ребенка и взрослого, без которой невозможно конструктивное взаимодействие школьников и педагогов;

- реализация процесса воспитания главным образом через создание в школе детско-взрослых общностей, которые бы объединяли детей и педагогов яркими и
содержательными событиями, общими позитивными эмоциями и доверительными отношениями друг к другу;

- организация основных совместных дел школьников и педагогов как предмета совместной заботы и взрослых, и детей;

- системность, целесообразность и нешаблонность воспитания как условия его эффективности.

Основными традициями воспитания в МКОУ СОШ № 9 им.Н.К. Калашникова являются следующие:

- стержнем годового цикла воспитательной работы школы являются ключевые общешкольные дела, через которые осуществляется интеграциявоспитательных усилий педагогов;

- важной чертой каждого ключевого дела и большинства используемых для воспитания других совместных дел педагогов и школьников является коллективная разработка, коллективное планирование, коллективное проведение и коллективный анализ их результатов;

- в школе создаются такие условия, при которых по мере взросления ребенка увеличивается и его роль в совместных делах (от пассивного наблюдателя до организатора);

- в проведении общешкольных дел отсутствует соревновательность между классами, поощряется конструктивное межклассное и межвозрастное взаимодействие школьников, а также их социальная активность;

- педагоги школы ориентированы на формирование коллективов в рамках школьных классов, кружков, студий, секций и иных детских объединений, на установление в них доброжелательных и товарищеских взаимоотношений;

- ключевой фигурой воспитания в школе является классный руководитель, реализующий по отношению к детям защитную, личностно развивающую, организационную, посредническую (в разрешении конфликтов) функции.

МКОУ СОШ № 9 им.Н.К.Калашникова является муниципальным

казенным учреждением, осуществляющим среднее общее образование. Состав обучающихся школы неоднороден и различается по учебным возможностям, которые зависят от общего развития ребёнка и уровня подготовки к обучению в школе. Дети, имеющие нарушения в интеллектуальном и физическом развитии, обучаются инклюзивно в общеобразовательных классах. Наряду с основной образовательной программой начального общего, основного общего, среднего общего образования в школе реализуются адаптированные основные общеобразовательные программы различных нозологий. Кроме того, ежегодно разрабатываются рабочие программы по курсам внеурочной деятельности, функционируют группы обучающихся по дополнительным общеразвивающим программам.

Количество обучающихся не превышает в последние десятилетия 200 человек поэтому школа работает в 1 смену, во второй половине дня работают кружки, клубы, секции.

Правила поведения в школе определены нормативными локальными актами: «Правила внутреннего распорядка обучающихся МКОУ СОШ № 9 им.Н.К.Калашникова», «Положение о режиме работы МКОУ СОШ № 9 им.Н.К.Калашникова».

<u>- наличие существенных проблемных зон, дефицитов, препятствий в воспитательной деятельности и решения этих проблем, отсутствующие или недостаточно выраженные в массовой практике</u>

В связи с резким сокращением населения, вызванным социальными проблемами, безработицей на селе, оттоком работоспособного населения в города, меняется статус родителей, появляется все больше семей, находящихся в социально опасном положении, материально несостоятельных. Увеличивается количество детей с девиантным поведением, задержкой развития, состоящих на разных видах учета.

Решение этих проблем – одна из первостепенных задач школы. (См. п.2.9).

. Таким образом, при создании условий для ребенка при выборе форм, способов самореализации на основе освоения общечеловеческих ценностей учитываются особенности сельской школы.

3.3. Кадровое обеспечение

Кадровый состав МКОУ СОШ № 9 им.Н.К.Калашникова на 01.09.2021 года представлен 16 педагогами. В штатное расписание, кроме административных единиц и учителей-предметников, входят: педагог-организатор, преподаватель-организатор ОБЖ, педагоги дополнительного образования. В сельской школе остро стоит вопрос дефицита кадров, поэтому имеет место внутреннее совместительство должностей. 62,5% педагогического состава являются классными руководителями.

Однако качественный потенциал педагогических кадров достаточно высок: 91% имеют высшее педагогическое образование, 47 % - высшую квалификационную категорию.

Приоритетные задачи:

- повышение квалификации педагогических работников в сфере воспитания, психолого-педагогического сопровождения обучающихся, в том числе с ОВЗ и других категорий;
- введение в штат специалистов, работающих с обучающимися, имеющими особенности развития (логопед, тьютор);
- привлечение молодых специалистов в области образования.

Для реализации программы воспитания школьников привлекаются специалисты учреждений культуры, спорта, образовательных, социальных, правоохранительных организаций.

3.4. Нормативно-методическое обеспечение

В МКОУ СОШ №6 им.Г.В. Батищева в соответствии с данной Программой воспитания рассмотрены на Управляющем совете, педагогическом совете и закреплены приказом по школе № 73-од от 15.11.2021 г. изменения в должностные инструкции учителей, классных руководителей, педагогов дополнительного образования. Социальным партнерам предложено внести в Договоры о сотрудничестве, Договоры о сетевом взаимодействии соответствующие Рабочей программе воспитания пункты.

В локальные нормативные акты, регламентирующие организацию образовательной деятельности МКОУ СОШ № 9 им.Н.К.Калашникова, также внесены изменения о методологической, основополагающей роли разработанной с учетом государственной политики в области образования и воспитания Рабочей программы воспитания, определяющей комплекс основных характеристик воспитательной работы, осуществляемой в школе,

- Положение о дополнительном образовании в МКОУ СОШ № 9 им.Н.К.Калашникова
- Положение о внеурочной деятельности в условиях введения ФГОС
- Положение об ученическом самоуправлении в МКОУ СОШ № 9 им.Н.К.Калашникова
- Положение о Совете родителей обучающихся МКОУ СОШ № 9 им.Н.К.Калашникова
- Положение о классном руководителе
-

3.5. Требования к условиям, обеспечивающим достижение планируемых личностных результатов в работе с особыми категориями детей

В МК МКОУ СОШ № 9 им.Н.К.Калашникова обучаются дети с интеллектуальными и физическим нарушениями здоровья, некоторые имеют статус «ребенок – инвалид», другие - дети с ОВЗ. К ним относятся дети с умственной отсталостью, с задержкой психического развития, слабо слышащие, имеющие эмоционально психические расстройства,

инсулинозависимый сахарный диабет, ДЦП. Все посещают школу, вовлечены в образовательный процесс, активно участвуют в жизни школы.

На уровне воспитывающей среды: во всех локальных составляющих строится как максимально доступная для детей с ОВЗ и дает возможность включения каждого ребенка в различные формы жизни детского сообщества (участие в самоуправлении в классном коллективе и внеурочной деятельности по различным направлениям, вовлечение в кружковую деятельность др.); рукотворная воспитывающая среда обеспечивает возможность демонстрации уникальности достижений каждого обучающегося с ОВЗ через участие в различных праздниках, классных и школьных мероприятиях, конкурсах различных уровней.

На уровне общности: формируются условия освоения социальных ролей, ответственности и самостоятельности, сопричастности к реализации целей и смыслов сообщества, приобретается опыт развития отношений между обучающимися, родителями (законными представителями), педагогами. Детская и детско-взрослая общности в инклюзивном образовании развиваются на принципах заботы, взаимоуважения и сотрудничества в совместной деятельности.

На уровне деятельностей: педагогическое проектирование совместной деятельности в классе, в разновозрастных группах, в малых группах детей, в детско-родительских группах обеспечивает условия освоения доступных навыков, формирует опыт работы в команде, развивает активность и ответственность каждого обучающегося в социальной ситуации его развития.

На уровне событий: проектирование педагогами ритмов учебной работы, отдыха, праздников и общих дел с учетом специфики социальной и культурной ситуации развития каждого ребенка с ОВЗ обеспечивает возможность его участия в жизни класса, школы, событиях группы, формирует личностный опыт, развивает самооценку и уверенность в своих силах, способствует развитию социальных навыков ребенка.

Особыми задачами воспитания обучающихся с ОВЗ являются:

- налаживание эмоционально-положительного взаимодействия детей с ОВЗ с окружающими для их успешной адаптации и интеграции в школе;
- формирование доброжелательного отношения к детям с ОВЗ и их семьям со стороны всех участников образовательных отношений;
- построение воспитательной деятельности с учетом индивидуальных особенностей каждого обучающегося с ОВЗ;
- активное привлечение семьи и ближайшего социального окружения к воспитанию обучающихся с ОВЗ;
- обеспечение психолого-педагогической поддержки семей обучающихся с ОВЗ в развитии и содействие повышению уровня их педагогической, психологической, медико-социальной компетентности;
- индивидуализация и системность в воспитательной работе с обучающимися с ОВЗ.

3.6. Система поощрения социальной успешности и проявлений активной жизненной позиции обучающихся

Система поощрения проявлений активной жизненной позиции и социальной успешности обучающихся призвана способствовать формированию у обучающихся ориентации на активную жизненную позицию, инициативность, максимально вовлекать их в совместную деятельность в воспитательных целях. Поощрения выносятся за достижения в области творческой, интеллектуальной, общественной и спортивной деятельности.

Система проявлений активной жизненной позиции и поощрения социальной успешности обучающихся строится на принципах:

– публичности, открытости поощрений (информирование всех обучающихся о награждении, проведение награждений в присутствии значительного числа обучающихся на общешкольных линейках, отражение

побед и успехов обучающихся в социальных сетях VK, на официальном сайте школы

– соответствия артефактов и процедур награждения укладу жизни школы, качеству воспитывающей среды, специфической символике, выработанной и существующей в укладе школы (ежегодное награждение медалистов на выпускном вечере, проведение церемонии награждения отличников учебы и победителей предметных олимпиад различного уровня «Восхождение к успеху», церемония поднятия государственного флага на торжественных мероприятиях отличившимися воспитанниками; фотографирование на стенд «Отличники учебы»).

– прозрачности правил поощрения (наличие Положения о награждениях, неукоснительное следование порядку, зафиксированному в этом документе, соблюдение справедливости при выдвижении кандидатур, выдвижение на поощрение Управляющим Советом школы, Советом обучающихся, педагогическим советом);

– регулировании частоты награждений (недопущение избыточности в поощрениях – недостаточно длительные периоды ожидания, чрезмерно большие группы поощряемых и т.п.);

– сочетании индивидуального и коллективного поощрения (использование и индивидуальных наград, и коллективных дает возможность стимулировать как индивидуальную, так и коллективную активность обучающихся, преодолевать межличностные противоречия между обучающимися, получившими награду и не получившими ее);

– привлечении к участию в системе поощрений на всех стадиях родителей (законных представителей) обучающихся, представителей родительского сообщества, самих обучающихся, их представителей (с учетом наличия ученического самоуправления), сторонние организации, их статусных представителей;

– дифференцированности поощрений (наличие уровней и типов наград позволяет продлить стимулирующее действие системы поощрения).

В школе создан электронный банк данных, куда вносятся индивидуальные и коллективные победы обучающихся, данные о призёрах и участниках конкурсов, соревнований, фестивалей муниципального, регионального, всероссийского уровней. Достижения школьников в области творчества и спорта отражены на сайте школы, а также на информационных стендах школы.

Оценка личностных достижений школьников в процессе духовно-нравственного развития также может осуществляться с помощью фиксирования, накопления и оценивания педагогами, родителями и самим учеником результатов его духовно-нравственного развития в портфолио. Оно представляет собой педагогически спроектированную и методически организованную индивидуальную подборку материалов, последовательность которых демонстрирует усилия, динамику и достижения ученика в освоении определенных духовных ценностей в рамках воспитательной программы.

Рейтинг – размещение обучающихся или классов в последовательности, определяемой их успешностью, достижениями в чем-либо. Рейтинговая система оценивания достижений учащихся основана на учете накапливаемых баллов за дисциплину, отношение к обязанностям и поручениям, участие в конкурсах, соревнованиях, других мероприятиях жизни школьного самоуправления. Каждый вид деятельности учащихся оценивается соответствующими баллами по разработанной рейтинговой шкале. Итоги рейтинга подводятся президентским советом школьного самоуправления в конце каждой четверти и в конце учебного года.

Формы диагностики социальной успешности

Соревнования. Существенной особенностью соревнований является наличие в них соревновательной борьбы и сотрудничества. Результаты участия в соревнованиях разного уровня заносятся в портфолио ученика. Именно соревнования дают возможность ребенку максимально самореализоваться, проявить самые разные личностные качества.

Конкурсы. Конкурс как один из методов диагностики результативности обучения и воспитания обучающихся способствует развитию познавательной активности, выработке у детей интереса к технике, позволяет выявить политехнический кругозор. Формируются определенные качества личности: внимание, наблюдательность, память, развивается мышление, проявляются творческие наклонности школьника, самостоятельность, инициатива и др. Кроме отслеживания результатов обучения, способствует созданию творческого коллектива, являясь одной из форм организации досуга детей. Внимание направлено на игровое действие, завоевание коллективом победы – мотив, побуждающий учеников к активной деятельности.

Выставки. Участие в выставках является результатом успешной работы в творческих объединениях. Выставка организуется с целью создания условий для творческой самореализации личности ребенка, активизации его познавательных интересов, развития творческой инициативы. Результаты участия помогают определить динамику развития ребенка.

Каждый год по результатам учебного года происходит вручение в торжественной обстановке в присутствии почётных гостей ученической премии «Звездный след». Основная цель этого мероприятия - поощрение заслуг обучающихся в жизни школы, развитие стремления к успешности, признанию своей деятельности.

Олимпиады. В качестве диагностической формы предметные очные и дистанционные олимпиады с заданиями, моделирующими этапы исследования и требующими от участников готовности оперировать предметными знаниями, исследовательскими умениями, владения способами исследовательской деятельности, интеллектуальными способностями.

В МКОУ СОШ № 9 им.Н.К.Калашникова применяются следующие формы поощрения:

- награждение почетными грамотами и дипломами за интеллектуальные достижения, отличную учебу;
- награждение благодарностями за активное участие в школьных делах

и/или в конкретных проявлениях активной жизненной позиции (за ответственное отношение к порученному делу, волю к победе);

- награждение почетными грамотами и дипломами за победу или призовое место с указанием уровня достижений обучающихся в различных школьных конкурсах и викторинах;
- награждение родителей (законных представителей) обучающихся благодарственными письмами за воспитание детей;
- организация персональной выставки;
- фотографирование на школьные стенды;
- организация поощрительной поездки класса на Кавказские Минеральные Воды по итогам рейтингов «Самый лучший класс», «Марафон добрых дел».

Использование всех форм поощрений, а также привлечение родительского сообщества в процесс воспитания соответствуют укладу школы, цели, задачам, традициям воспитания.

3.7. Анализ воспитательного процесса и результатов воспитания

Анализ организуемой в школе воспитательной работы осуществляется по выбранным направлениям и проводится с целью выявления основных проблем школьного воспитания и последующего их решения.

Ведущими принципами, на основе которых проводится анализ воспитательной работы в школе, являются:

- принцип гуманистической направленности осуществляемого анализа, ориентирующий экспертов на уважительное отношение как к воспитанникам, так и к педагогам, реализующим воспитательный процесс;
- принцип приоритета анализа сущностных сторон воспитания, ориентирующий экспертов на изучение не количественных его показателей, а качественных – таких, как содержание и разнообразие деятельности, характер общения и отношений между школьниками и педагогами;

- принцип развивающего характера осуществляемого анализа, ориентирующий экспертов на использование его результатов для совершенствования воспитательной деятельности педагогов: грамотной постановки ими цели и задач воспитания, умелого планирования своей воспитательной работы, адекватного подбора видов, форм и содержания их совместной с детьми деятельности;
- принцип разделенной ответственности за результаты личностного развития школьников, ориентирующий экспертов на понимание того, что личностное развитие школьников – это результат как социального воспитания (в котором школа участвует наряду с другими социальными институтами), так и стихийной социализации и саморазвития детей.

Основными направлениями анализа организуемого в школе воспитательного процесса являются:

1. Результаты воспитания, социализации и саморазвития школьников.

Критерием, на основе которого осуществляется данный анализ, является динамика личностного развития школьников каждого класса.

Осуществляется анализ классными руководителями совместно с заместителем директора по воспитательной работе с последующим обсуждением его результатов на заседании методического объединения классных руководителей или педагогическом совете школы.

Способом получения информации о результатах воспитания, социализации и саморазвития школьников является педагогическое наблюдение, диагностика «Уровень воспитанности».

Внимание педагогов сосредотачивается на следующих вопросах: какие прежде существовавшие проблемы личностного развития школьников удалось решить за минувший учебный год; какие проблемы решить не удалось и почему; какие новые проблемы появились, над чем далее предстоит работать педагогическому коллективу.

2. Состояние организуемой в школе совместной деятельности детей и взрослых.

Критерием, на основе которого осуществляется данный анализ, является наличие в школе интересной, событийно насыщенной и личностно развивающей совместной деятельности детей и взрослых.

Осуществляется анализ заместителем директора по воспитательной работе, классными руководителями, Советом обучающихся и Советом родителей, хорошо знакомых с деятельностью школы.

Способами получения информации о состоянии организуемой в школе совместной деятельности детей и взрослых могут быть беседы со школьниками и их родителями, педагогами, лидерами ученического самоуправления, при необходимости – их анкетирование. Полученные результаты обсуждаются на заседании методического объединения классных руководителей или педагогическом совете школы.

Внимание при этом сосредотачивается на вопросах, связанных с

- качеством проводимых общешкольных ключевых дел;
- качеством совместной деятельности классных руководителей и их классов;
- качеством организуемой в школе внеурочной деятельности;
- качеством реализации личностно развивающего потенциала школьных уроков;
- качеством существующего в школе ученического самоуправления;
- качеством функционирующих на базе школы детских общественных объединений;
- качеством внешкольных мероприятий;
- качеством профориентационной работы школы;
- качеством организации предметно-эстетической среды школы;
- качеством взаимодействия школы и семей школьников.

Итогом анализа организуемой в школе воспитательной работы является перечень выявленных проблем, над которыми предстоит работать

педагогическому коллективу, и проект направленных на это управленческих решений.

Календарный план воспитательной работы МКОУ СОШ № 9 им.Н.К.Калашникова Приложение 1